

land manna laugar

Analyser

Unnur Íris Bjarnadóttir



Han hadde gått lenge. Fjallabak er et kjempestort området for en liten tobeina. Kulden var næsten ikke til å takle.
Han var også mørkeredd, hvem ved hva finnes bak steinene... troll... huldrer? Han ville helst ikke bli spist i natt av en trollunge.
Han så ned på saueskinnskoene sine, dem var blitt slitt etter den lange turen. Hvor var sauene hans?
Dem var ikke vant å gå så langt borte. HVOR ER DE?!

Han følte seg ikke bra. Han var både redd, trøtt og veldig kald på slike momenter er det lett å bil despred.

Pløtselig så han noe..... det var noe som bevekte seg i mørket.
Damp? Jorden var ikke frosen lenger og rennende vann spilte i monskinnet.
Der var sauene hans også, dem hadde funnet varmen.

Det var da det gikk opp for ham at han hadde funnet det hemmelige stedet hvor jorden aldri frøys.

Fra vikingtiden har det vært turister og besøkere på Island. Tjenesten til 1900 ble preget av overnatting i telt og kirker, mat ble kjøpt på gårder, reiseledere var lokal bønder og hester kunne leies. Med bedre transport til landet og nasjonalt har vært forutsetning til økende besøkere gjennom tiden.

Overtro hindret folk til å tørr å reise i Høylandene. Dem trodde at Høylandene var hjemmested til Troll og Hulderer og kun lovbrytere bodde der.

Reiser i Høylandene ble mer åpent for folk rundt 1900. Da ble stier laget og forskningskreiser ble planlagt til å lage kart, bilder og reisefører. Første bilden ble kjørt dit i 1930.

Landmannalaugar er et tuiststed som har Naturen som hovet traksjon. Det er muligt å kategorisere Landmannalaugar som bade overnattingsted og stoppested for dagsbesøkere.



Bilde tatt fra Laugarlava

Stedet Landmannalaugar ligger i området Fjallabak, det betyr bak fjellene på norsk.

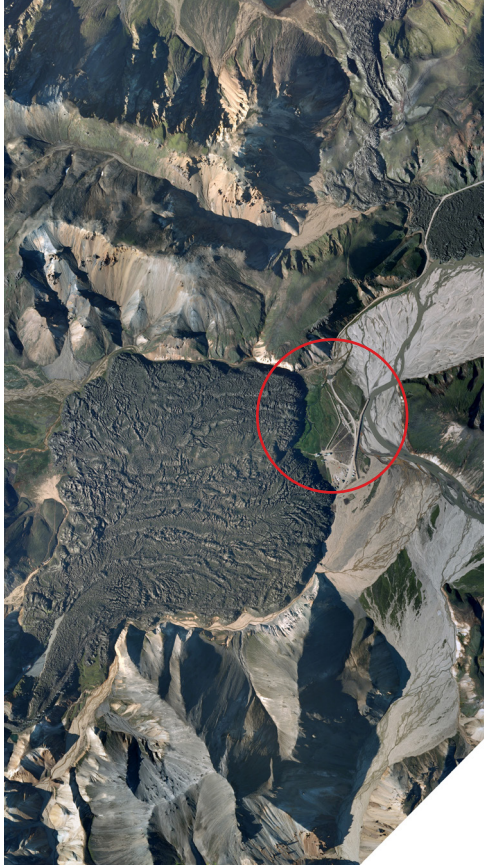

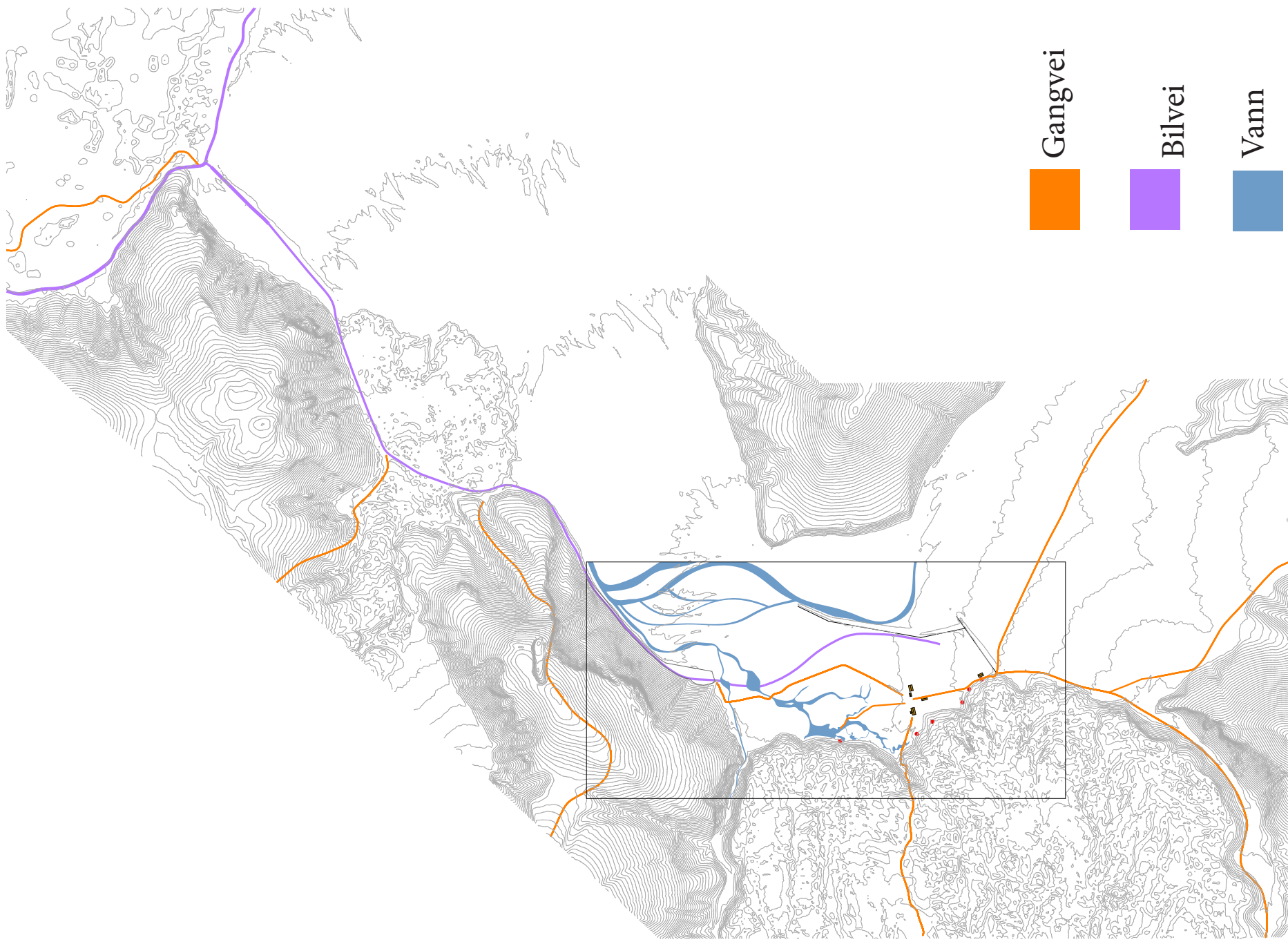

Gangvei

Bilvei

Vann

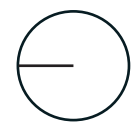

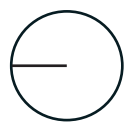
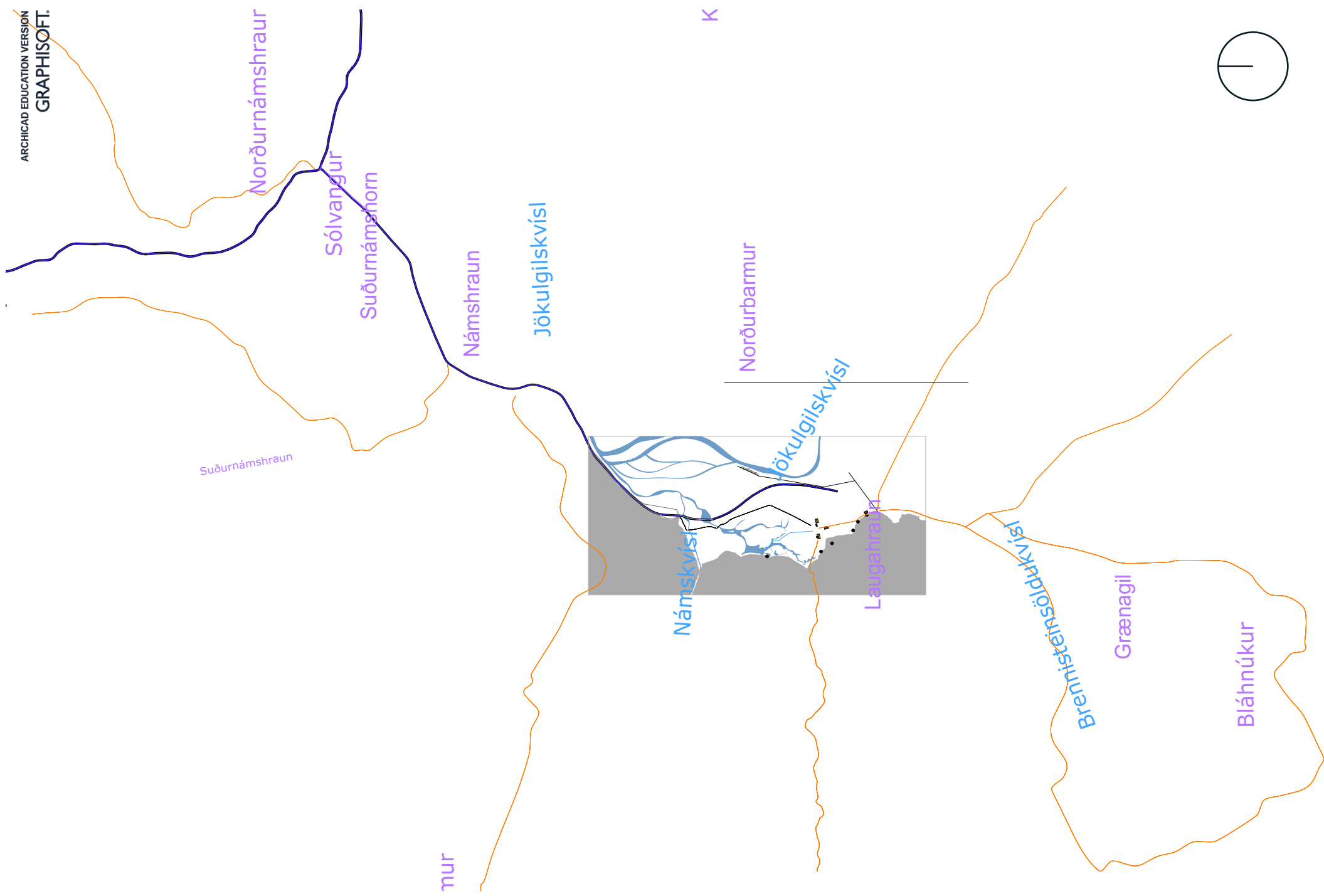

Veien til Landmannalaugar.





Her kjøret jeg fra Reykjavik til Landmannalaugar og took bilder av veien. Det er ganske fasinerende hvor mye veien endrer seg på de 2,5 timene man sitter i bilen.
Veien er 175 km lang



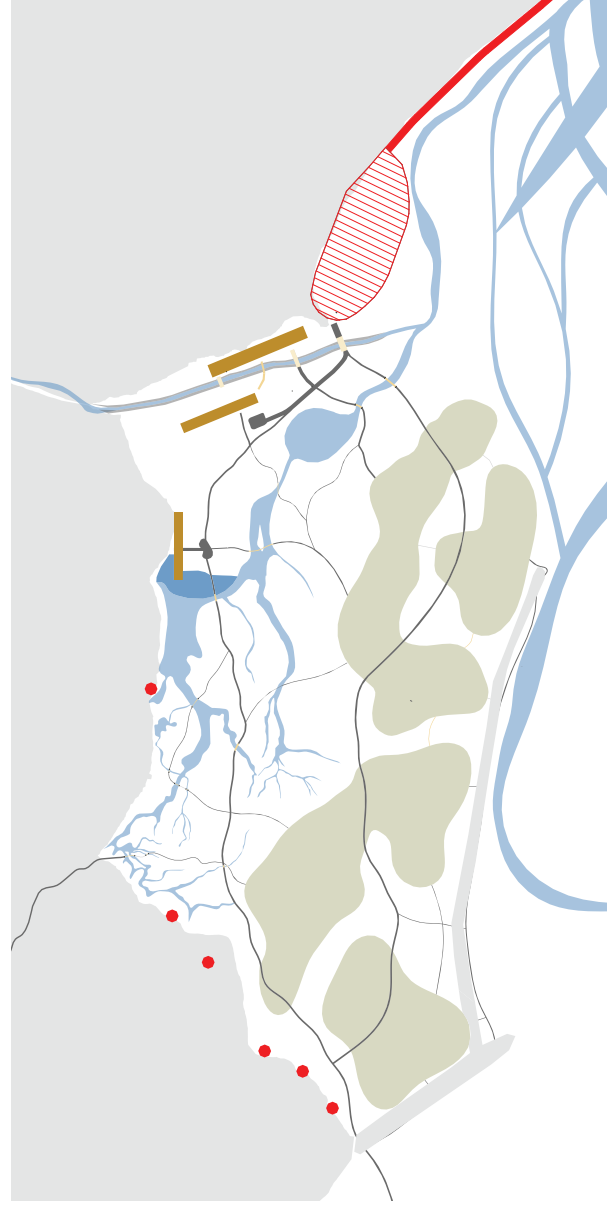
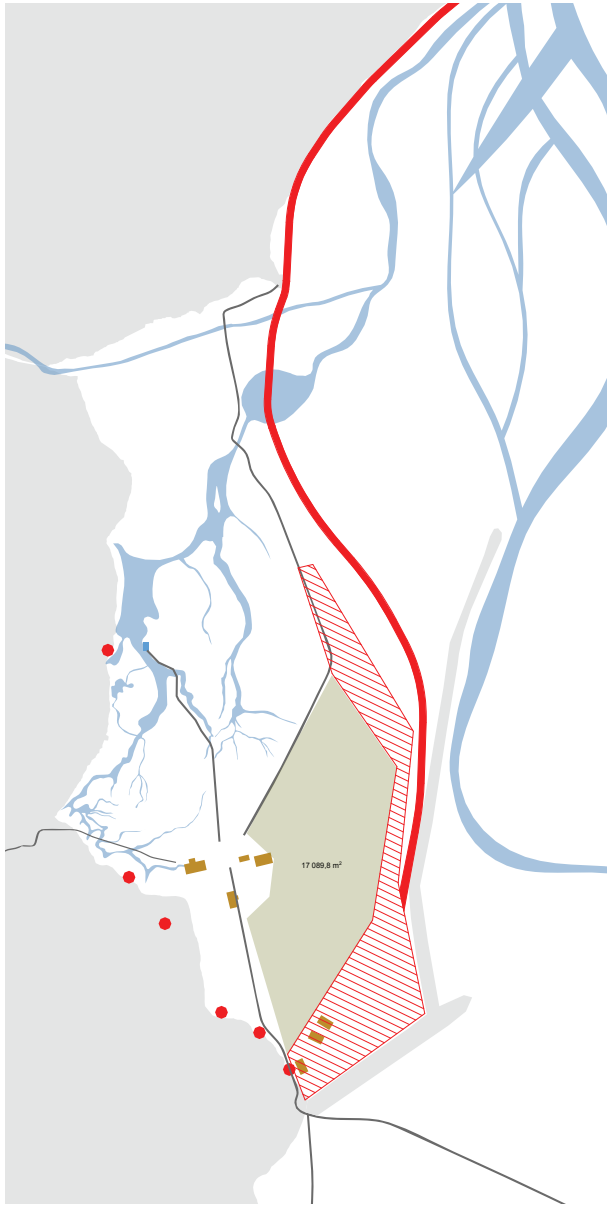

Her viser jeg stedet fra hvordan det er i dag og hvordan jeg ser for meg at det kan se ut.

Nuværende situasjon. har overanttingshytte som har soveplass til 78. Ingen segrigering. Biltraffik rundt teltstedet . Gir forstyrrende opplevelse av naturen.

I dag har jeg laget ny dagstue med servernig
Overnattings hus med soveplass til . kan ta i mot mer.
Garderoper, nærmere badeanlegget.

- Gamle tofter
- sti
- Bilvei
- Parkering
- Bygninger
- Teltsted
- Vann

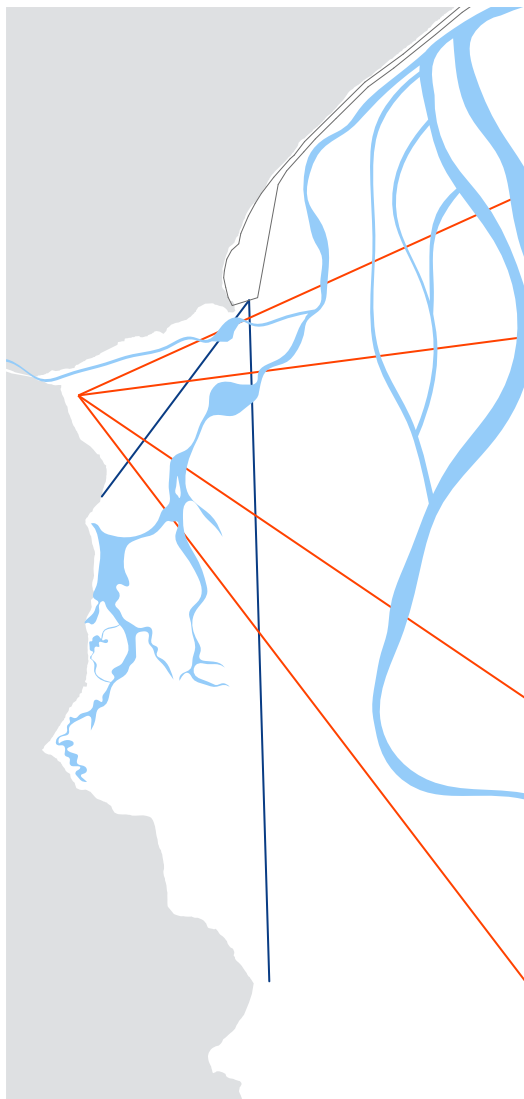

Siktslijer.
svart viser sikt fra ankomst
rød utsikt fra tomten som jeg har valgt.

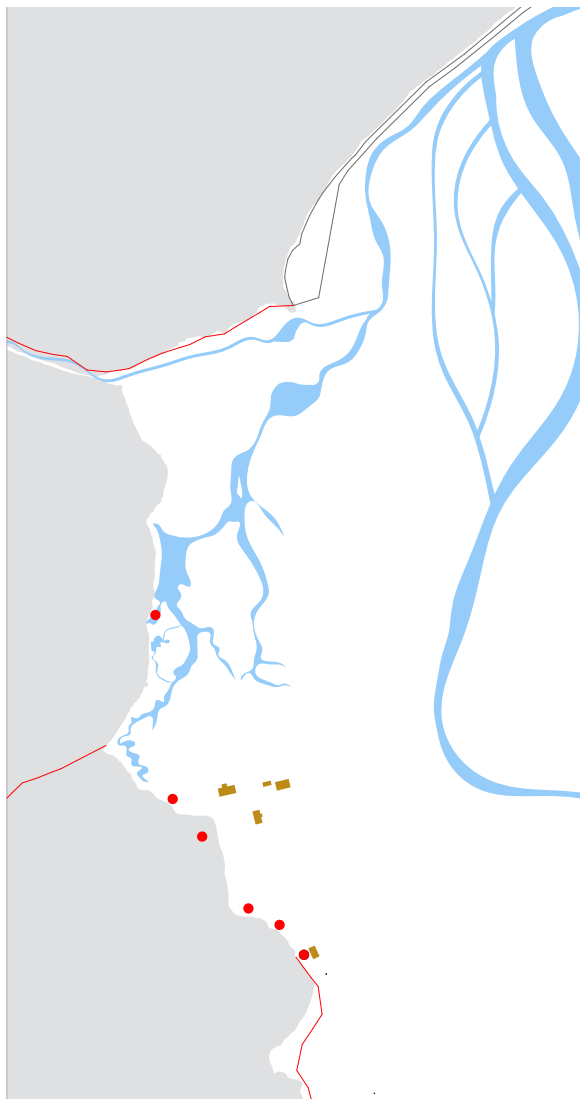

Eksisterende hus
gamle tufter og sauesankere

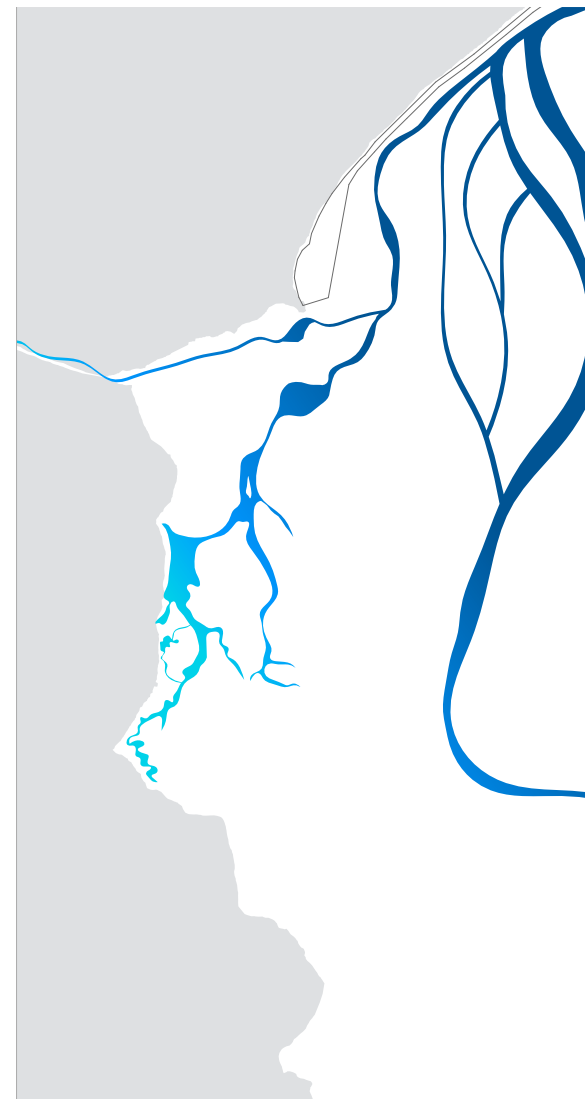

Vann hvor det viser hvor det er varmt og kalt.

Brukere.



Brukerne kan deles opp i to grupper.

Turfolk som kommer enten på en dagstur dit til å nyte utsikten, gå korte turer og bade. De fleste som kommer på dagstur kjøper gjerne kaffe og småtteri på stedet.

Turfolk som blir det i noen dager. Går lengere turer gående eller med hest og overnatter i telt eller i hytten. De fleste som overnatter tar med seg egen mat.





Jarðhitakort af Torfajökulssvæðinu, NA-hluti (Brennisteinsalda)

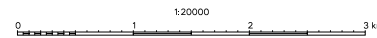
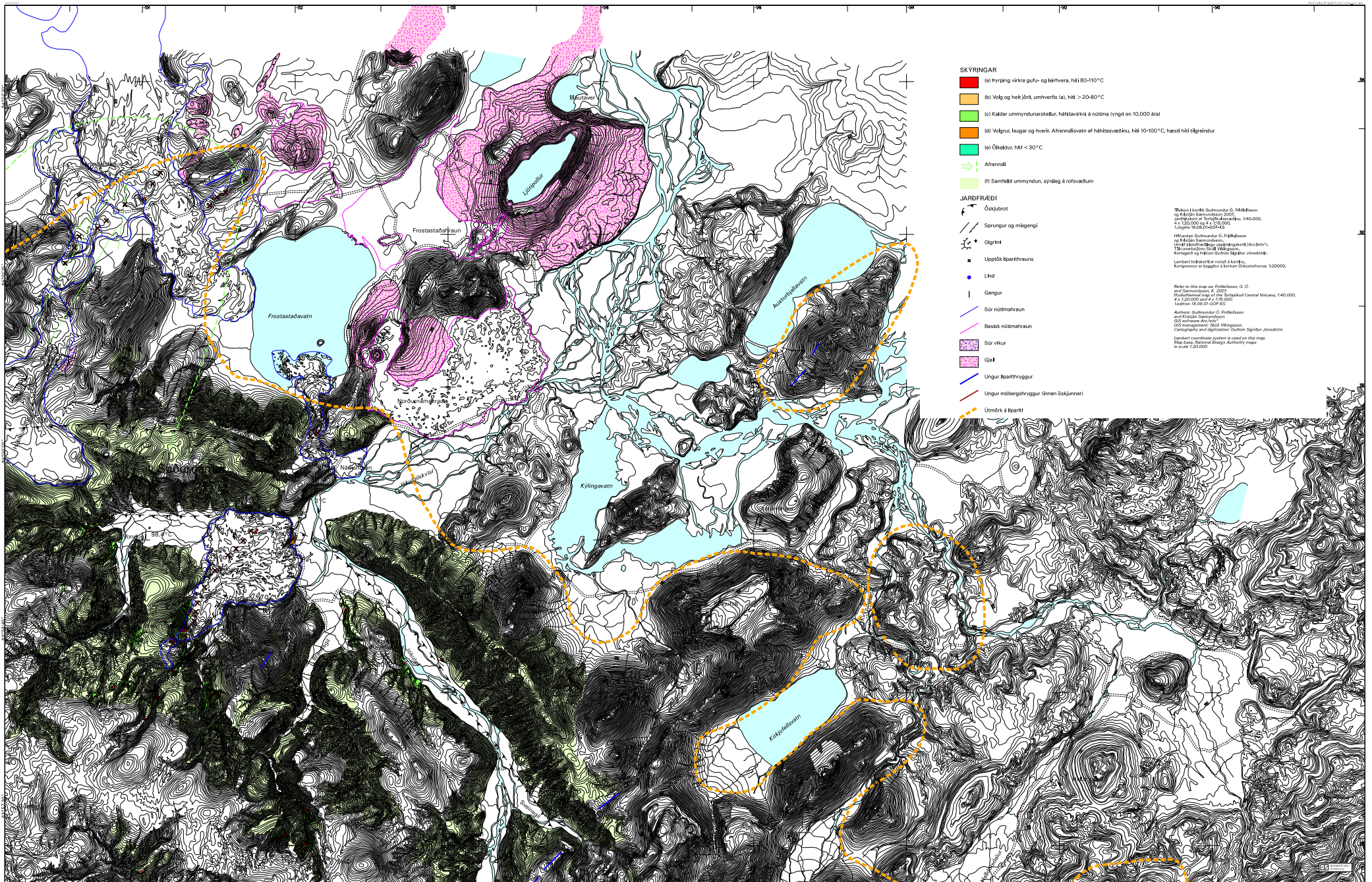

Orange farge hviser varmt vann og varmt land.
Liparit er fjellart som er mye av der.

Steinarter som kan finnes på stedet.

Surt lava

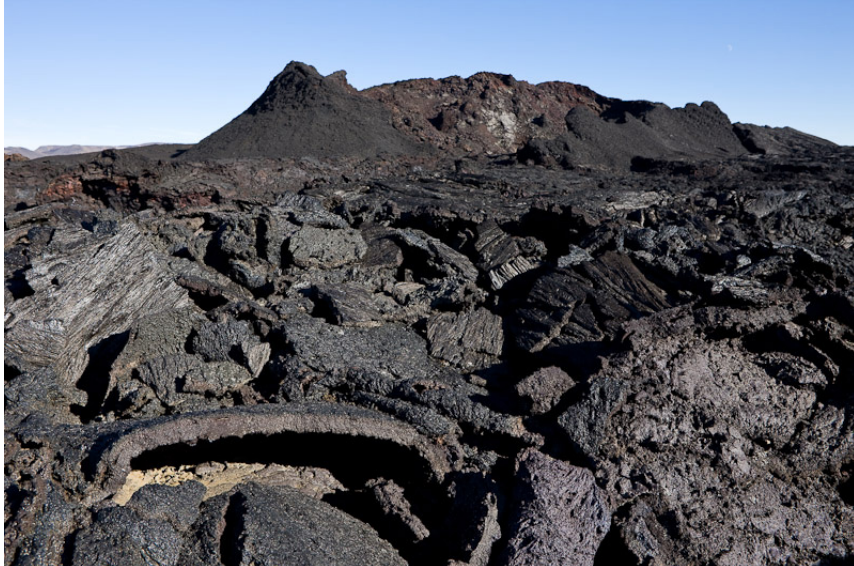
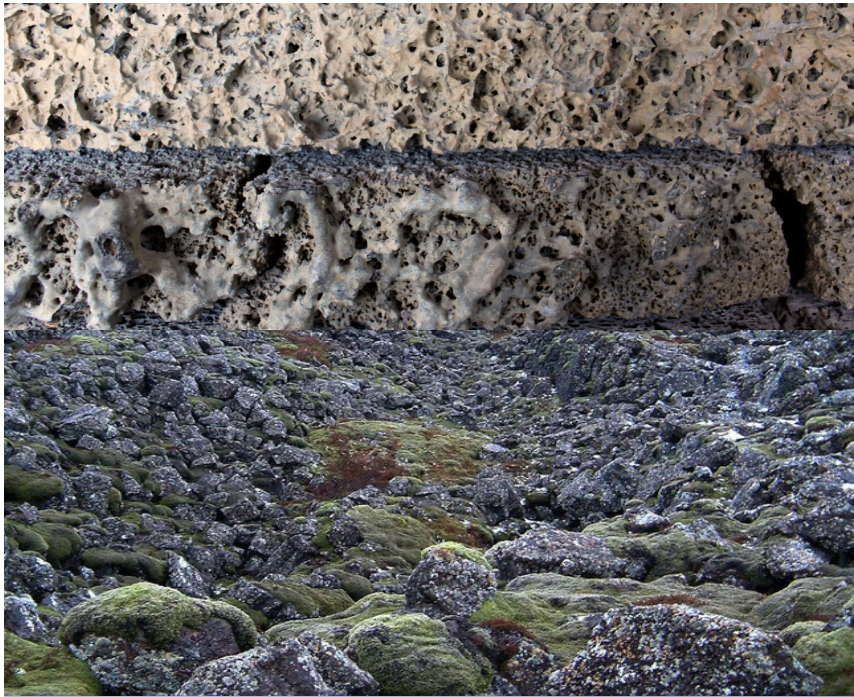

Liparit



Grus



Vindretningar

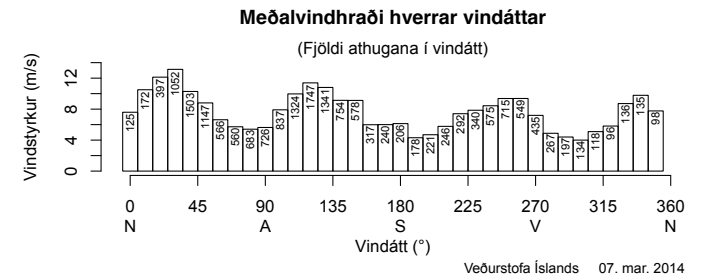
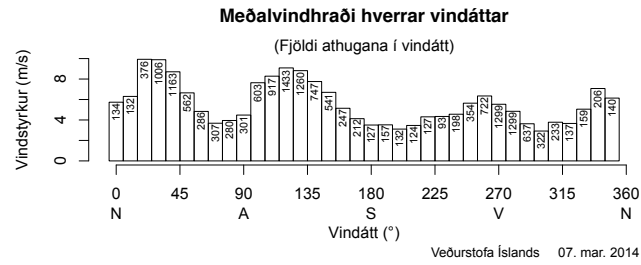
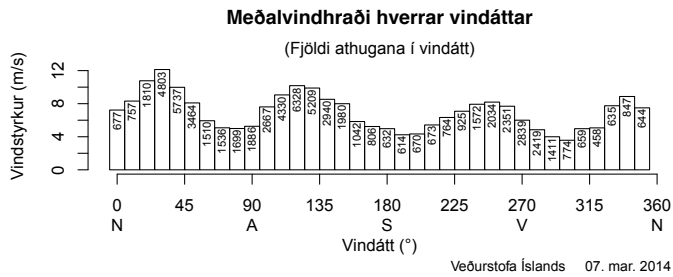
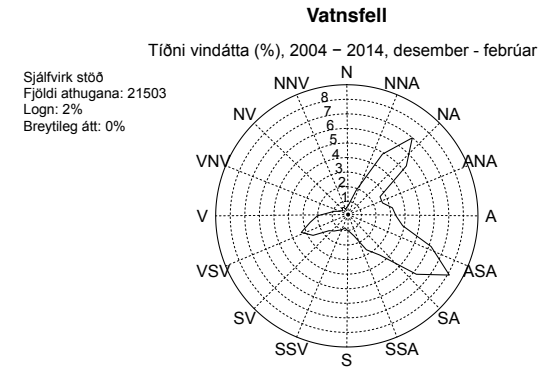
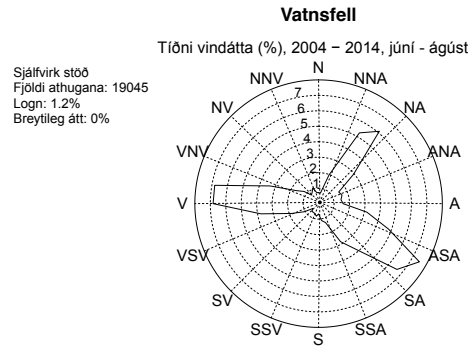
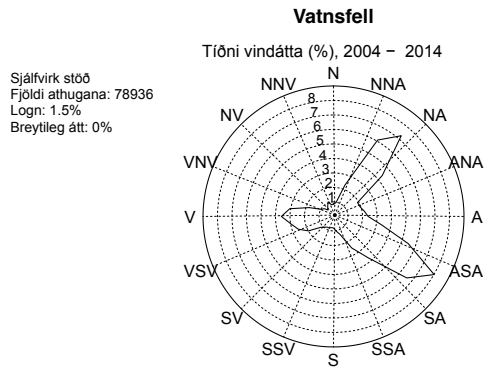

Vind áret rundt

Vind Sommer

Vind vinter

Varmt og kalt

Figure A6: Iceland - Snow zones

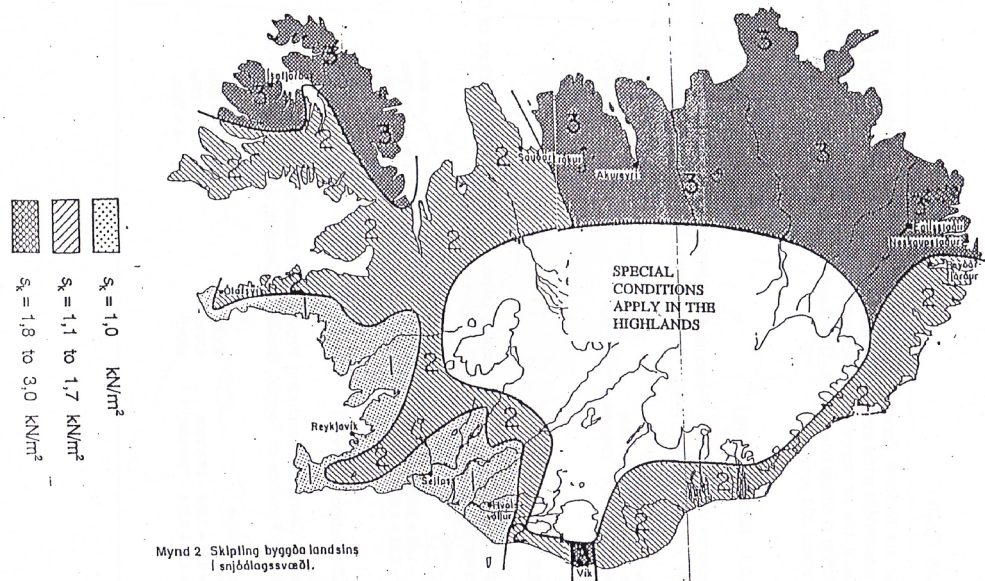

Detto betyr at kan være mye snø på dette området på vinteren.

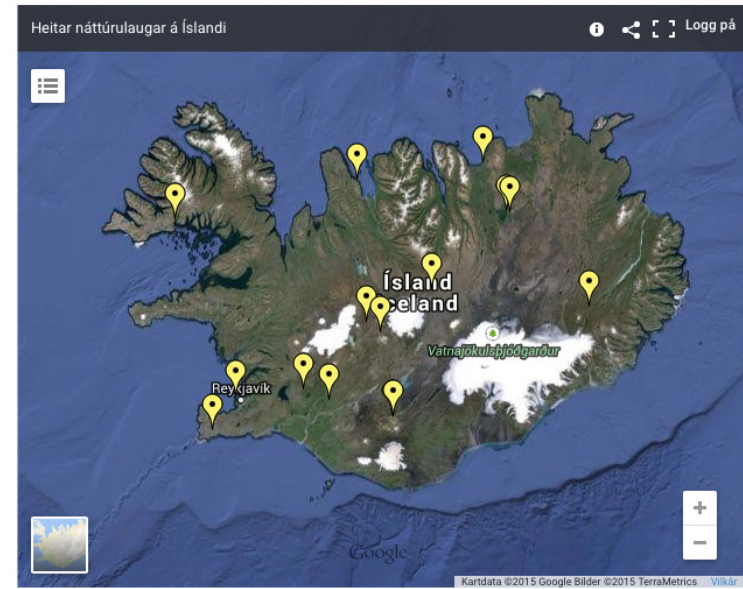

Kart som viser hvor man kan finne mange av de bade kildene på øya.

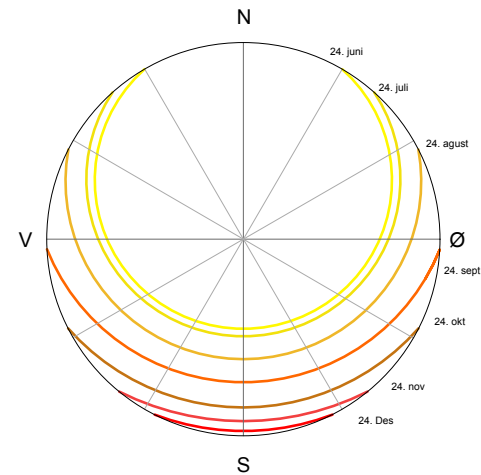

Solgang



Vegetasjon

Flere frodige flekker finnes i området. Det er nesten mulig å snakke om oase i ørkenen, spesielt rundt innsjøer, daler og ikke minst den lille bredden av vegetasjon som vokser av varmen fra Landmannalaugara.

Vegetasjon trives dårlig i de sure bergarter blåsbare sand som karakteriserer området.

Sommerener kul og kort, faktisk får plantene måneder i året til å være. Likevel prøver urtene å vokse over alt.

Moser er vegetasjonen som dekker et større område enn andre vegetasjonstyper. De holder ut under de langvarige snømassene om vinteren. Setter seg fast i sande hvor den ikke blåser og er en av få urter som klar til å bosette seg i sure bergarter. Men han er også sårbar dersom gjennom snittig mose vokser fra 0,75 til 1,1 cm i året.

Gress, fjellgress og timian finnes rundt om kring.

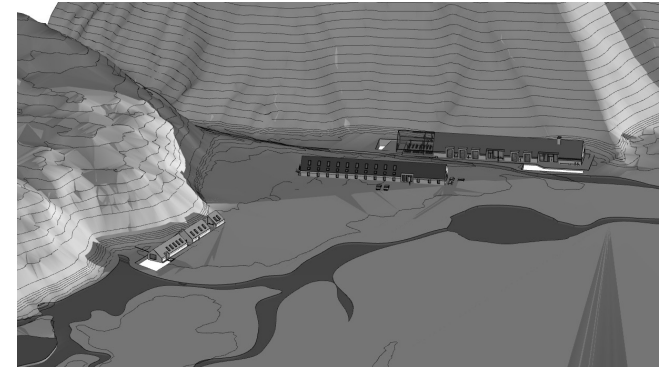

Klokka 03:00

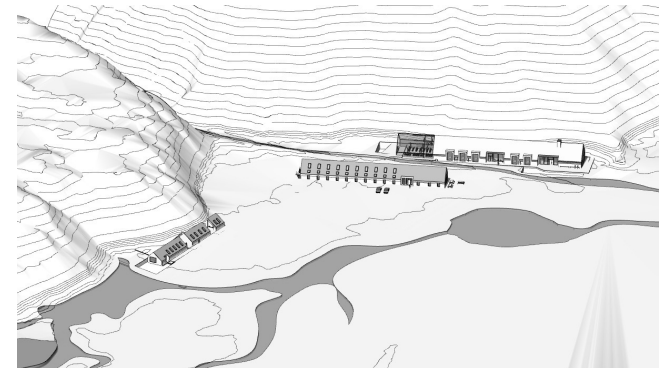

Klokka 11:00

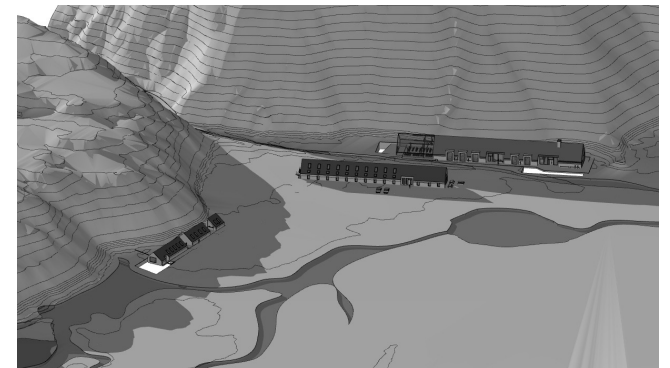

Klokka 18:00

Solstudie juni

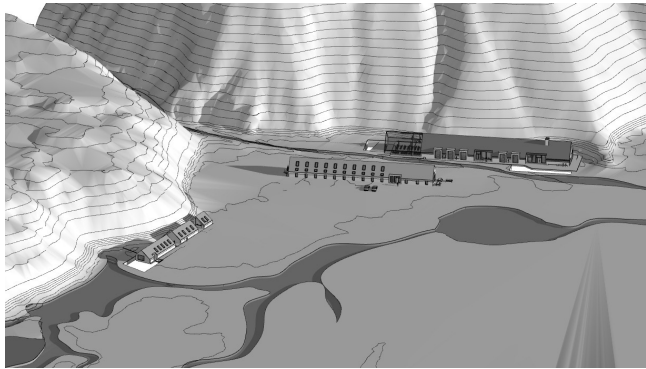

Klokka 05:00

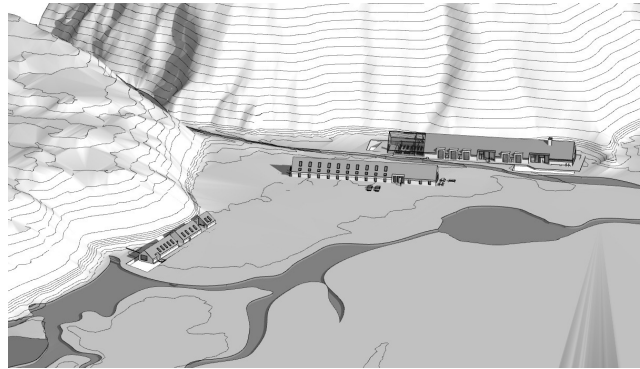

Klokka 07:00

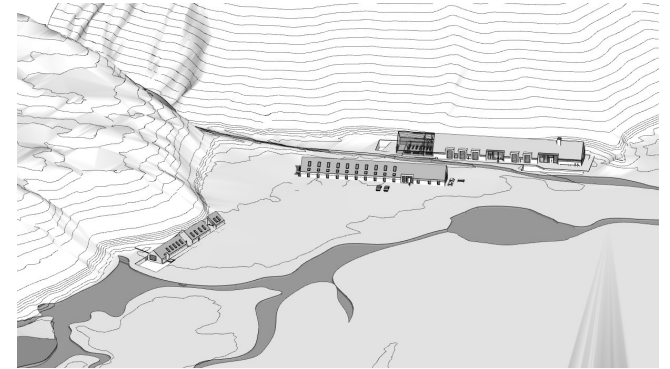

Klokka 09:00

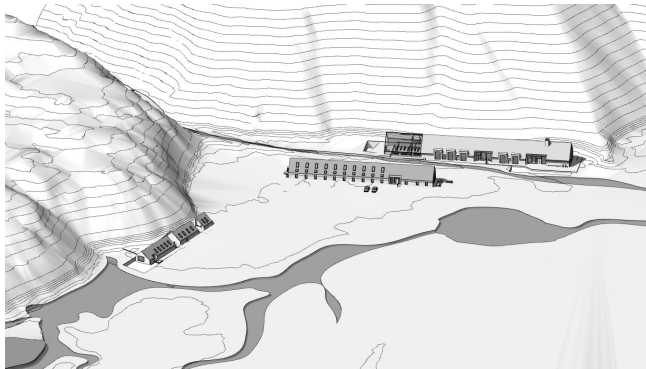

Klokka 13:00

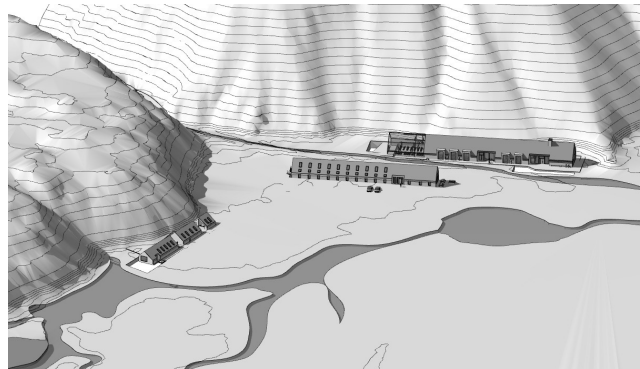

Klokka 15:00

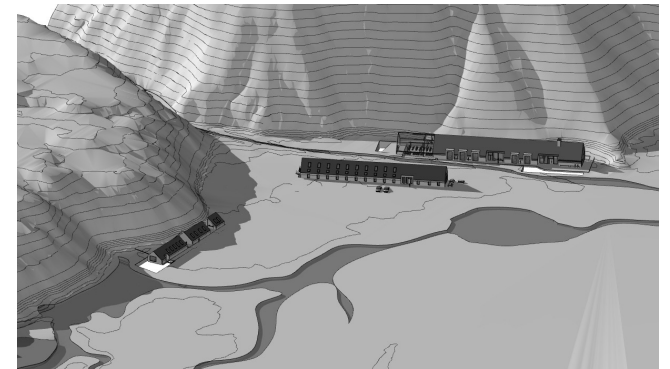

Klokka 17:00

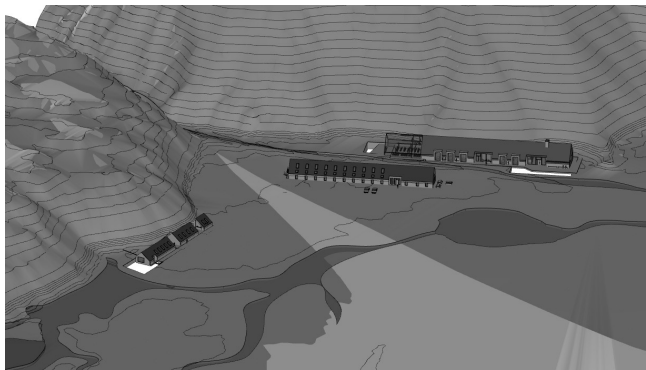

Klokka 19:00

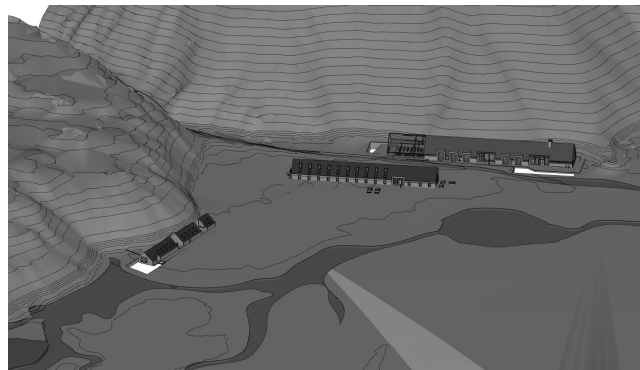

Klokka 20:00

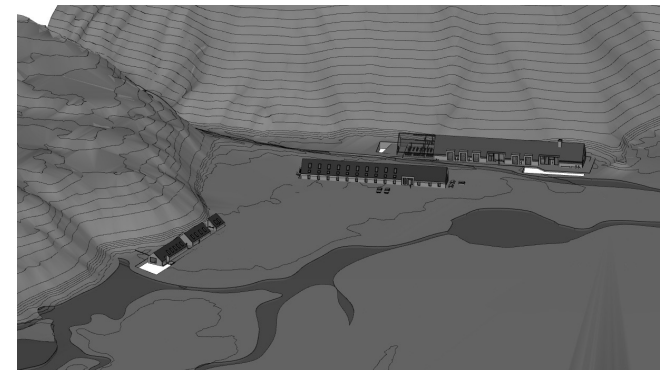

Klokka 21:00

Vi bare elsker å bade

Det finnes mange varme basenger rundt omkring i landet.



Seljavallarlaug



Snorralaug



Hveravellir

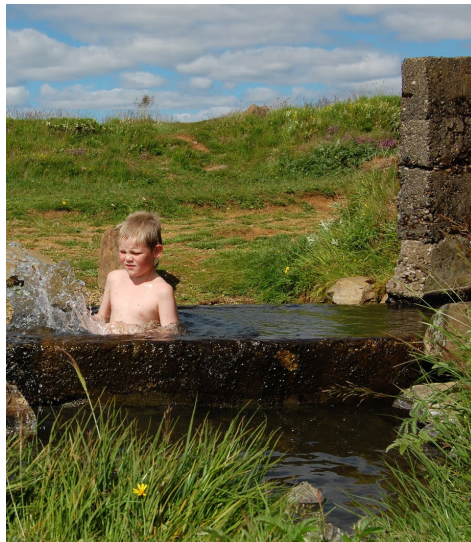

Sauebad, brukt til å vaske sauer



Utebad



Pottapartý

Tradisjonelle torvhuser.

Jeg leter etter elementer som jeg kan bruke, som takvinkler.
Konseptet at hvert hus har funksjon som madlageng, sove, dyr.



Stående kledning



Badstue - brukt til opphold og sove.



Hus på farøyene.



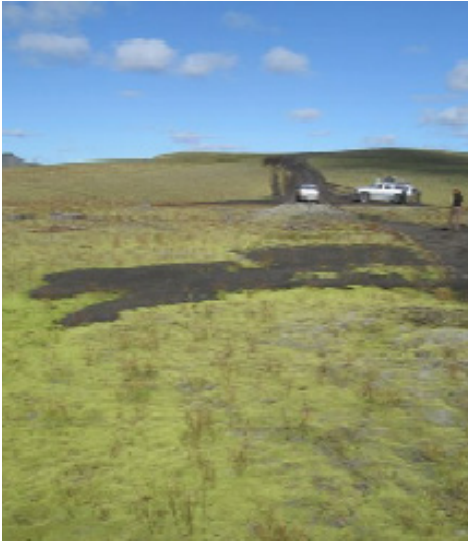

Begrenset antall truster.

Lowell Sumner ga uttrykk for meningen sine i 1936 om at det er nødvendig er å begrense antall turister til natruvernetede steder, for naturen sin skill.

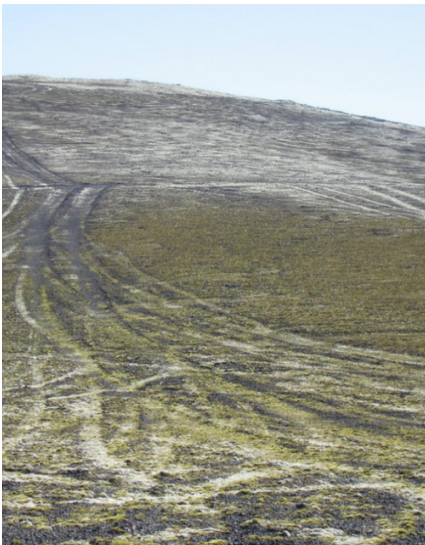

Påvirkning på naturen på grunnen av turisme.

Hvis man ikke blir oppmerksom på at sårbar natur kan bli ødelagt med for mye folk kan det hende at stedet mister sin sjarm.

Óbætanlegar skemmdir hjá Landmannalaugum



Frá Landmannalaugum. mbl.is

Eftir Unu Sighvatsdóttur
unas@mbl.is

Morgunblaðið

Miklar skemmdir hafa verið unnar á viðkvæmum svæðum í kringum Landmannalaugar vegna utanvegaaksturs bæði mótör- og fjórhjóra sem og jeppabíreiða. Að sögn Páls Ernissonar landvarðar hefur talsvert borið á utanvegaakstri í sumar en eftir síðustu helgi hafi skyndilega orðið sprenging nánast eins og um samantekin ráð væri að ræða.

„Þetta eru ekki alltaf löng för og tekur ekki nema nokkrar sekúndur að spóla þetta upp, en sum eru mjög ljót og þau sem eru í mosanum fara aldrei. Ég mun ekki lifa það að sjá þetta gróa,“ segir Páll. Hins vegar segir hann það ekki bara á þykkri gróðurþekju þar sem aksturinn veldur skemmdum, því auðnin sé ekki síður viðkvæm.

Páll er ósáttur við hvernig staðið er að löggæslu á svæðinu að fjallabaki, nú sé þar mikil umferð óskráðra mótörhjóra og fjórhjóra og því greinilegt að sumir líti á þetta sem hálfgerð frísvæði, fjarri löggæslu. „Við viljum að lögreglan sé sýnilegri. Það er bara brandari að hún komi hingað tvisvar á ári til að vakta svæði sem 150 þúsund manns sækja.“ Hann segir þörf á reglulegu innliti lögreglu til að stemma stígu við átroðslu á landinu.

Morgunblaðið

Nánar um málið í Morgunblaðinu

Áskrifendur: Lesa blaðið hér

Ekki með áskrift? Skoða áskriftarleiðir

Upprettelig skade på naturen ved Landmannalaugar. Folk ikke er forsikring med naturen.

Laugavegshlauparar vel stemmdir



Mynd 1 af 21 Hlaupið hófst í Landmannalaugum kl. 9. Eva Björk

Løperer gjør seg klar til det årlige Laugarvegsløp. Løpet finnes sted hver sommer.

Turer og oernatting man besøke som ligger i nærheten til Landmannalaugar.

1. Bláhjúkur
2. Brennisteisalda
- 3 Frostastaðavatn
4. grænagil
5. Hattur
6. Háalda
7. Hrafninnusker
8. Laugahraun
9. Lital Brandsgil
10. Ljótipollur
11. Norðurnámur
12. Reykjakollur
13. Skalli
14. Stóra Brandsgil
15. Stórhver
16. Suðurnámur
17. Vondugil

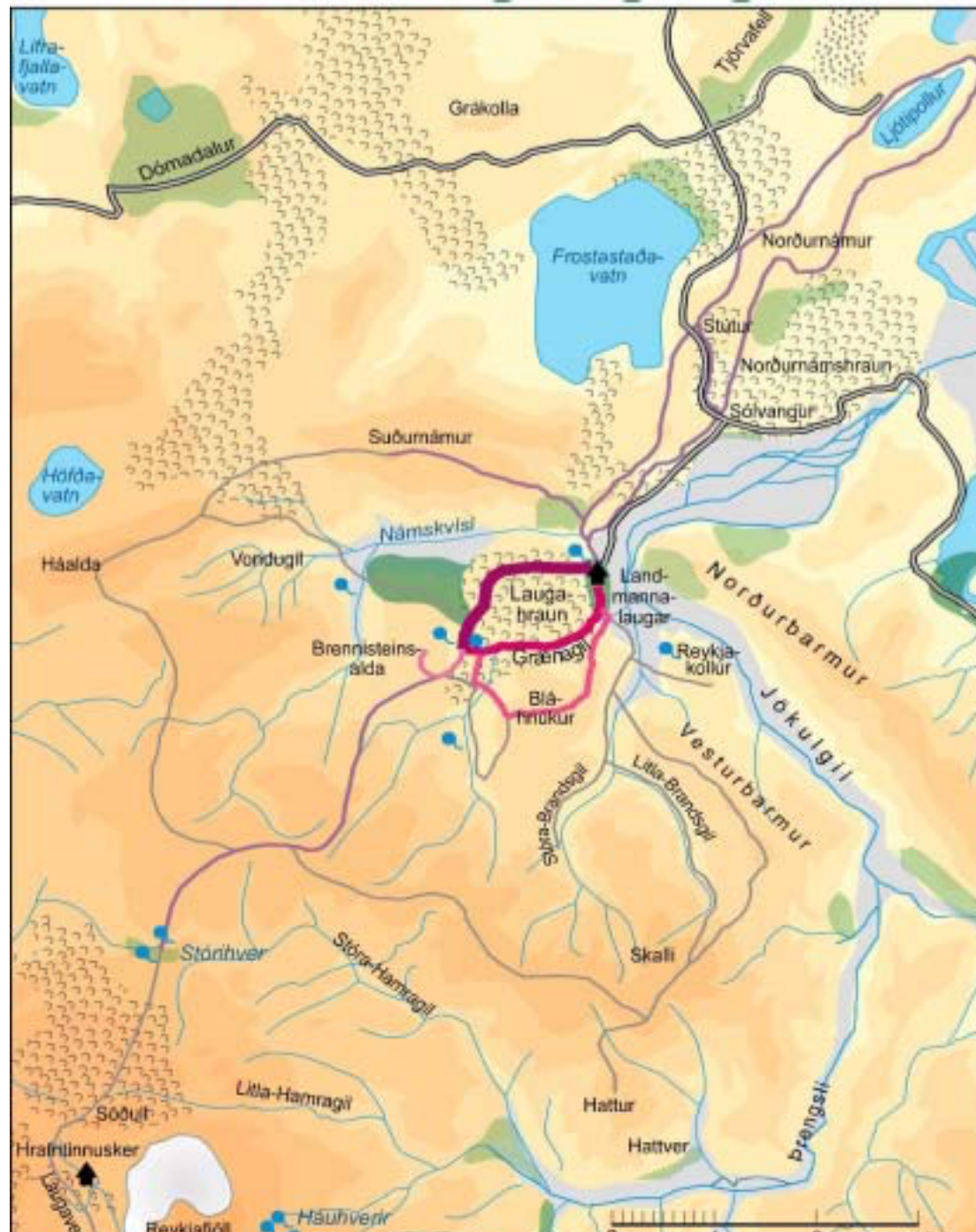

Her er tabbeler som Anna Mjöll Guðmundsdóttir 1975 har laget for oppgaven sin Development and planning of Tourism in Landmannalaugar.

Var du skuffet over noe når du besøkte Landmannalaugar?

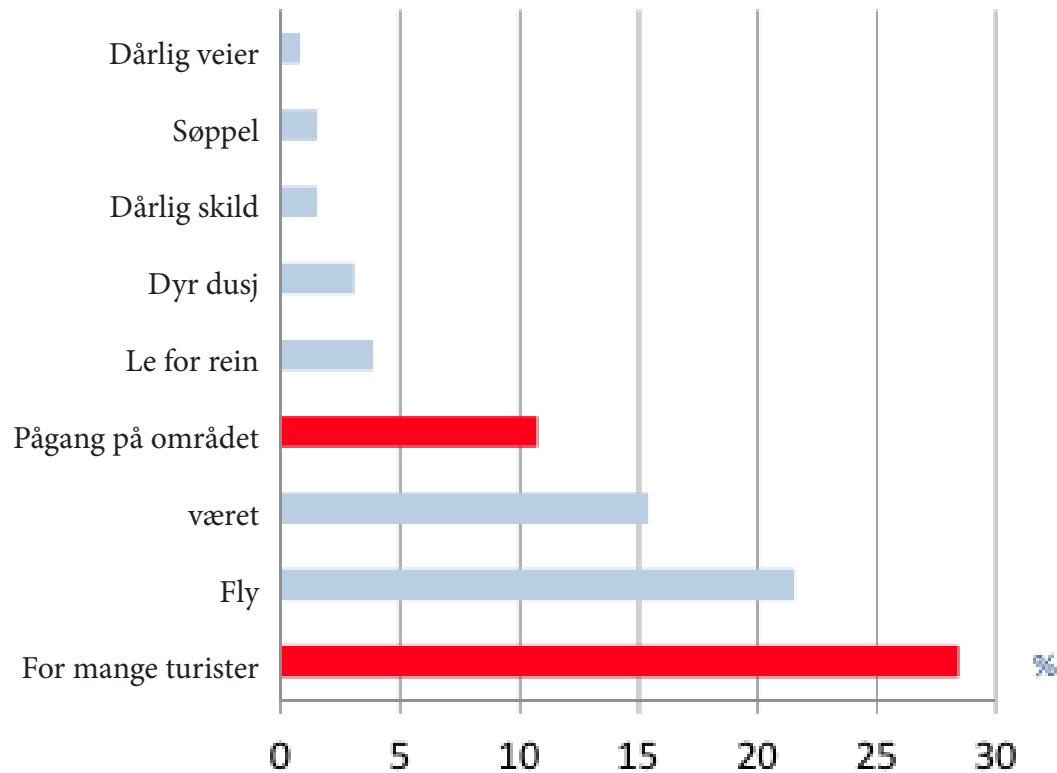

Hva blir antallet 2020?

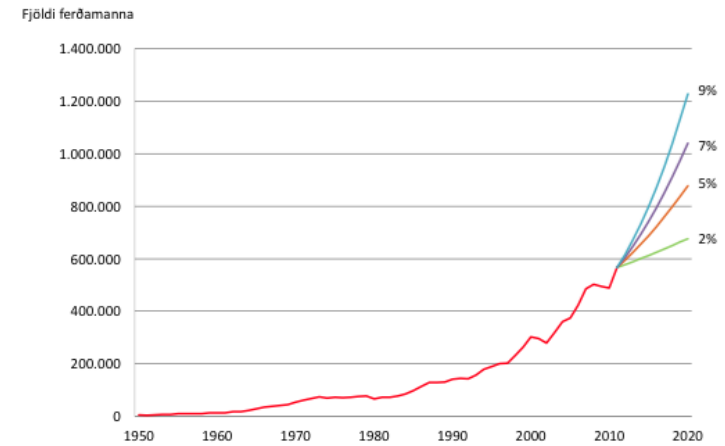

Antal turister ved Fjallabak sommeren 2011

	Antal	Antal per dag
Langisjór, F235	647	12
Óldufellsleið, F232	1.360	17
Laufafell, F210	1.218	21
Snæbýli, F210	1.269	21
Mælifellssandur, F210	1.458	24
Álftavatnkrókur, F233	1.430	25
Einhyrningur, F261	2.217	34
Eldgjá, F223	6.451	118
Tjörvafell, Fjallabak nyrðra, 208	12.174	214
Skaftártunga, F208	12.891	232
Dómadalur, F225	13.741	241
Landmannalaugar, F224	38.685	678

Antal turister ved Landmanalaugar 2011:

120.633 mennesker
19342 biler

Gode eksempler fra norsk turistveg

Med bedre stier, parkering og fasiliteter kan man tilrettelegge for fler folk til å komme uten å skade naturen. I Norge har det vært laget mange veldig gode eksempler rundt norske turistvegene hvor dette problemet har blitt jobbet med.

Med endret tilstand, endres opplevelsen til turisten



Trollstigen



Aurland



Lofoten



Jeg ser på teltene som er elementer som skaper stemmning på stedet. Noen har farger og form som snakker med landskapet og fjellene rundt.

I tillegg er de lette temporære elementer som gir mer kvalitet en belastning til området.

Referans prosjekter.

Blue Lagoon, Iceland

Skistue, Trondheim

Preikestolen, Stavanger.

I Blue Lagoone likte jeg at biler og trafikken er etterlatt bort fra atraksjonen. Huset er plassert midt inn i Lavafelten. Stier og bruer er minimalistiske og fine.

Skistue i Trondheim har et veldig fint rom for besøkere som kommer dit og stopper for koert tild og spiser.

Rommet er behagelig når det er stapp fullt av folk og når det kun er få mennesker. Man føler seg behagelig i begge situasjoner. Skistua kan da 360 mennesker når mest folk er.

Prekestolen spisesal har samme kvalitet med at man føler seg bra inn i rommet selvom det er tomt eller mye folk. Panaorama vinduer gir et utmerket utsikt over den vakre naturen.

Inngangen er tydelig og når man kommer inn er byggingen oversiktig dersom man kommer inn i mitten.



Bláa Lónið



Skistua



Preikestolhytta



Preikestolhytta

Hva besøkere har sagt om Landmannalaugar.

“Náttúran er greinilega mjög viðkvæm hérna og getur sennilega ekki borið allan þann fjölda gesta sem hingað kemur. “

“Maður nennir ekki lengur að fara í Landmannalaugar því þar eru svo margir ferðamenn”

“Many people like me love Landmannalaugar but hate the turism”

“ég vil alls ekki breyta neinu hérna! Ég myndi hinsvegar sömuleiðis alveg örugglega notfæra mér hann ef hann væri hérna.

“ósnorin víðerni er meira eða minna hluti af aðdráttarafli svæðissins”

“Refugee camp appearance”

“This is like Gaza”

”Naturen er tydelig hvis veldig følsom her, og sannsynligvis kan den ikke bære alt antall besøkende som kommer hit. “

“Man orker ikke lenger å dra til Landmannalaugar fordi det er så mange turister”

“Mange mennesker som meg elsker Landmannalaugar men hater turistene”

“Its like Gaza”

“Jeg vil ikke endre noe her! Men hvis det er restaurant her ville jeg helt sikkert bruk den.”

“Urørt villmark er en stor del av attraksjonen i området”

“It looks like Refugee camp “

“The dilemmas of tourism”

“when I first visited Iceland, the newcomer was welcomed and encouraged, icelanders were genuinely interested in those from overseas. Today, they are tolerated, they are foreigners who tramp across the countryside and demand specific comforts. The change is understandable yet disappointing.

The landscape is no longer that of the Iceland of yester-year, and I find the country far less attractive and appealing.... and will probably never return to the country I once found so environmentally rewarding.”

John F. Potter. 1999

“I don't wanna go there anymore, too many people. I now find it.. well not awful, it's very nice area, but there are just too many people in a small area.... I mean if you see Landmannalaugar and what has been destroyed in this area over the last 20 years or so you just get tears in your eyes... too many people. “ A Dutch pensioner



Utsikt fra tomten som jeg har valgt som plassering av prosjektet mitt.

Referanser

Polmörk ferðamennsku í Landmannalaugum. - Bergþóra Aradóttir (ritstjóri) Anna Dóra Sæþórsdóttir Guðrún Gísladóttir Arnar Már Ólafsson

Development and planning of Tourism in Landmannalaugar - Anna Mjöll Guðmundsdóttir 1975

<http://www.edjackson.ca/19thcenturyiceland/>

Forlesing fra Endurmenntun HI/ continuing Education- University of Iceland

http://www.prima-as.no/no/frukt_og_mat/skistua/dagpakke/Kurs+og+m%C3%B8ter+p%C3%A5+Skistua.9UFRjWXd.ips

<http://www.floraislands.is/Annad/moslist.html>

http://www.husbanken.no/byggeskikk/statens_byggeskikkpris_tidligere/2009/

<http://www.nasjonaleturistveger.no/now>