

Lille Danmark : flo og fjære

Det spesielle med moreneøya Lille-Danmark er at du bare kan komme deg dit tørrskodd når det er fjære. Øyas forbindelse til fastlandet er en liten julebro som løsmassene fra istiden har etterlatt seg. Området har en langstrakt hvit sandstrand som strekker seg ut i havet, og innerst i ly av furutrærne finnes en naturlig etablert sandvolleyball-bane. En rullesteinsstrand bryter havdønningene som skyller inn fra Skagerrak. Det idylliske stedet ligger ytterst på et lite nes sør for Larkollen.

Området er en attraktiv plass for ungdom, og da spesielt kitere og surferne siden Skagerrak-vindene tar uforstyrret. Det er dermed egnede forhold til vindsurfing og kiting store deler av året. Barnefamilier trives i ly av furutrærne eller på sandstranden om sommeren, og med flere langgrunne sandtrender er det alltid en som ligger i le.

// premisser //

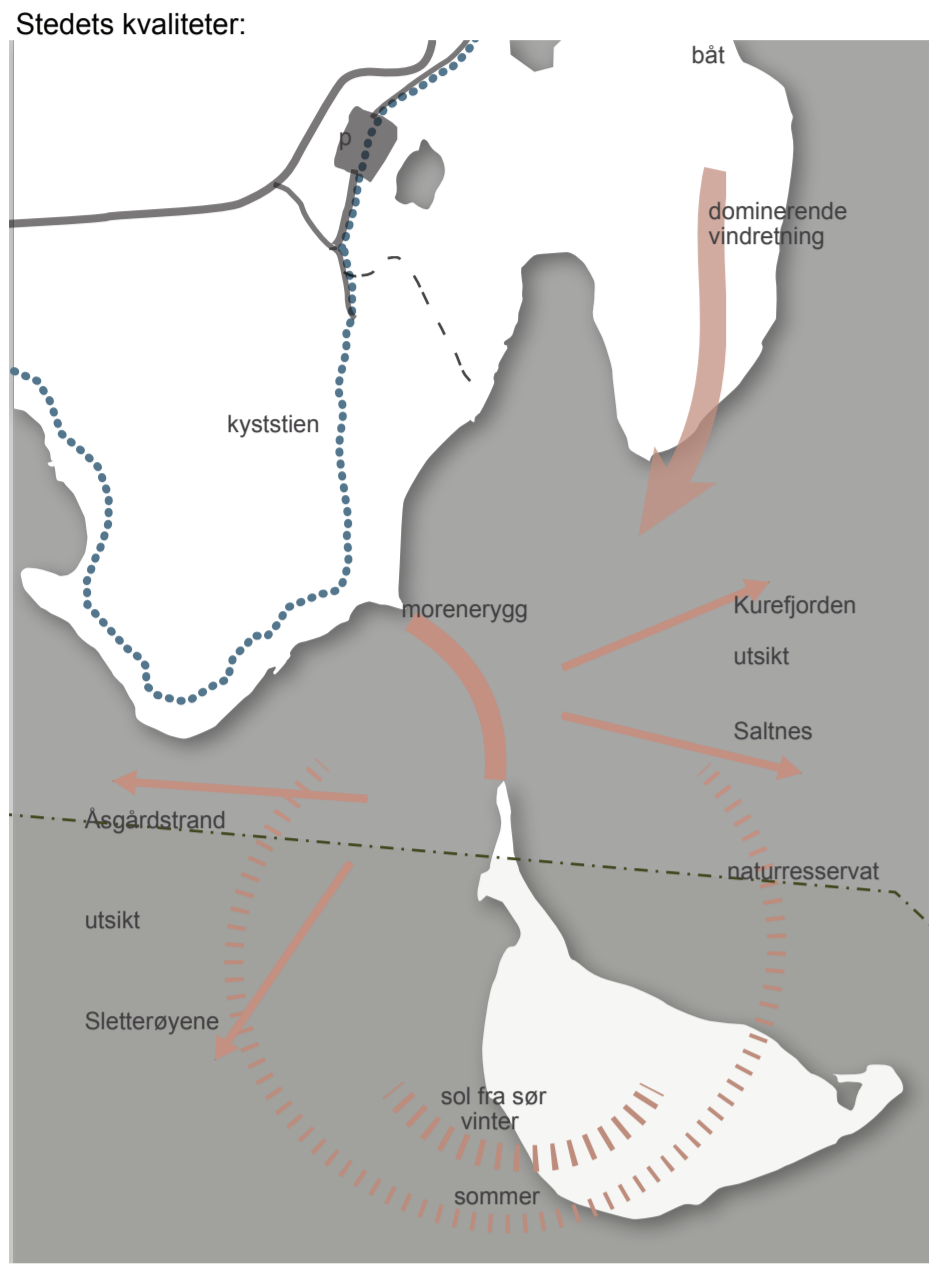

Ankomst:
Kyststien går rett forbi Lille-Danmark. Stien i dette området er av variabel karakter, noen steder er den godt bearbeidet, mens andre steder er det noe ulendt å komme seg fram med barnevogn og rullestol. Stedet har nær tilknytning til vei og parkering, og muligheter for å legge til med båt.

Topologi:
Området har en flat landskapskarakter og består av gressletter, sandtrender og rullestein. Ut fra fastlandet strekker moreneryggen seg og binder Lille-Danmark til fastlandet. Moreneryggen deler landskapet i to. Mot nordøst ligger en langstrakt hvit sandstrand, og mot sørvest er det en rullesteinsstrand. Stedet blir rammet inn av tilhørende små høyder med forvidd furuvegetasjon som grenser mot det flate slettekapskapet rundt sandtrendene. Øya Lille-Danmark har et røffere mer værbitt preg sammenliknet med fastlandet. Øya består av store og små rullesteiner, og det er krevende å ta seg rundt den lille skogkledde øya. Store deler av Lille-Danmark er for øvrig en del av Sletteøyene naturvernområde som har natur- og kulturlandskap med berggrunnsgeologiske og kulturhistoriske verdier.

// funksjoner //

Stoppoperlen:
Lille-Danmark er valgt som objekt for utarbeidelse av en av de arkitektoniske funksjonene omtalt som stopperle. Funksjonen på en stopperle er tilpasset folk som vil ha et kort opphold for å oppleve kvalitetene på naturperlen.

De funksjonene som jeg har lagt til rette for ved Lille-Danmark:

- opplevelse av naturen
- opplive
- hvile

steder å hvile
Det er lagt til rette for flere steder en kan sette seg ned, hvile, og ta del i naturens kvaliteter gjennom indre aktiviteter.

informasjon om naturperlen
Når en ankommer stedet finner en informasjon om naturperlen og kyststien på en informasjonstavle.

// brukergrupper //

Lille-Danmark er et sted som passer for de fleste brukere. Men det vil dessverre være vanskelig for de som har problemer med å ta seg fram i ulendt terreng å kunne ta del i alle naturopplevelsene som finnes her. For å kunne ta seg over til øya Lille-Danmark må en forser moreneryggen som består av sand og rullesteiner. Det er muligheter for alle å ta seg fram til utsiktsstedene.

// konstruksjon //

Installasjonene består av betongelementer som den primære del av konstruksjonen. Disse er plass-sjåpt. Til betongelementene er det boltet fast bjelker som er den sekundære konstruksjonen med en tilhørende trekledning.

// materialer //

Med en visjon om en enkel og helhetlig materialbruk har jeg valgt materialer som gir inn i naturen. Betongen vil opptre som det tunge materialet. Det er valgt en lys grå leittbetong som har en ru overflate i horisontalplanet for å umngå at den blir glatt i kontakt med vann. Det lette materialet oppå betongen består av tre og er kjerneved av furu.

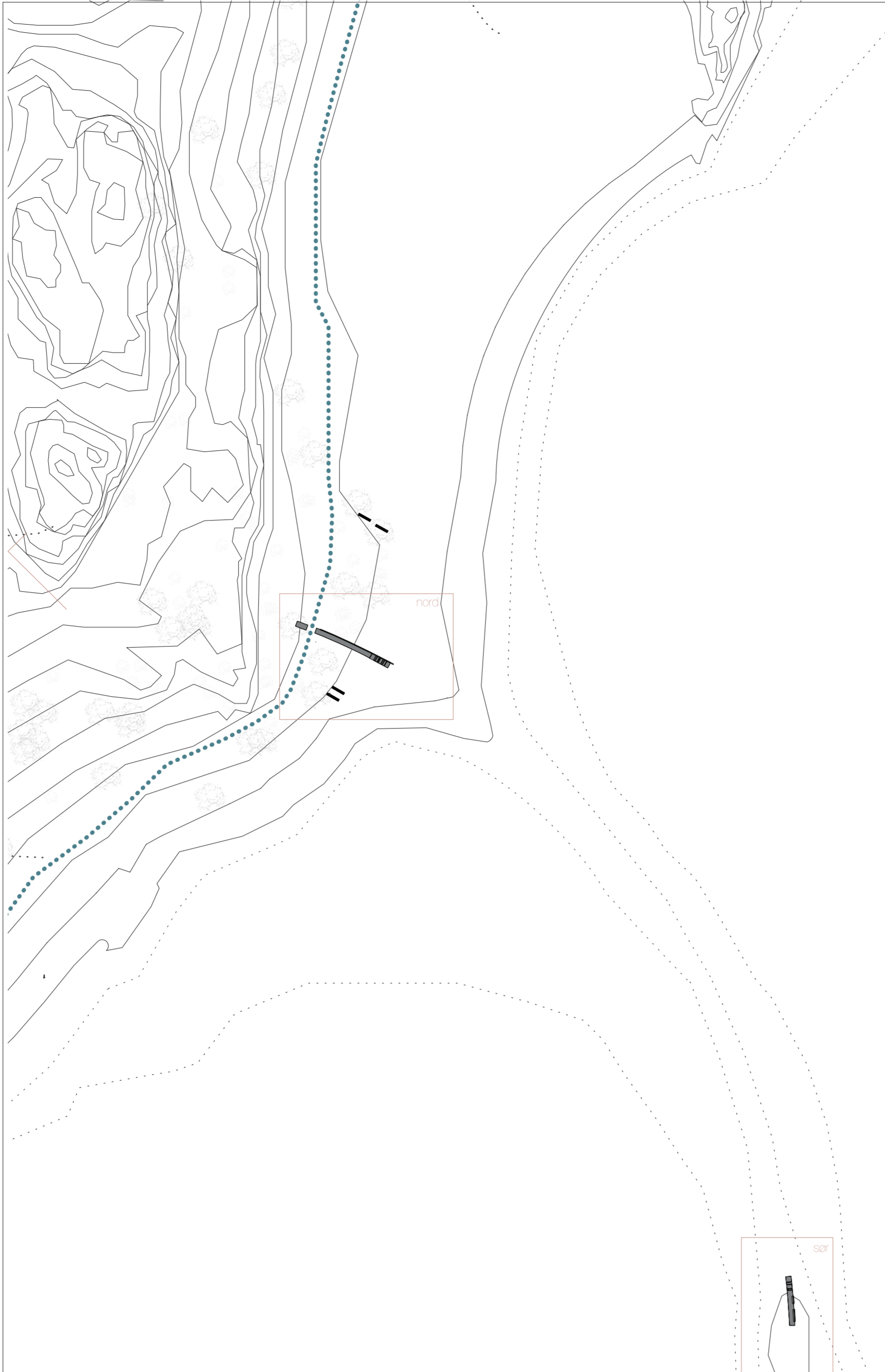

// konsept //

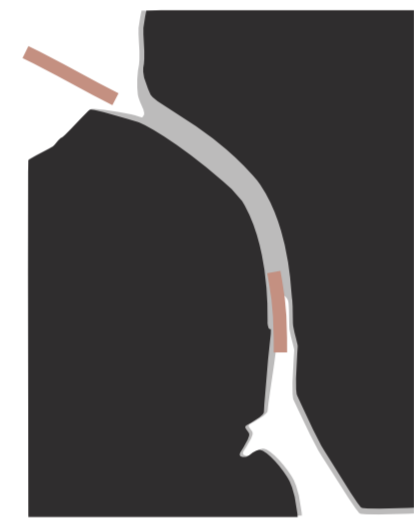

Moreneryggen:
Moreneryggen antyder en retning ut mot Lille-Danmark, og denne deler området i to. Sørvest fra moreneryggen er det en rullesteinsstrand som henvender seg mot Oslofjorden og mot nordøst en hvit sandstrand som henvender seg mot utløpet av Kurefjorden. De naturgitte kvalitetene vil jeg belyse ytterligere. Dette gjør jeg ved å tilføre et arkitektonisk element som møter deg når du ankommer Lille-Danmark fra kyststien. Elementet har en retning som framveier moreneryggen, og som peker mot det andre elementet en finner ved starten av Lille-Danmark.

Vannstanden:
Havnivået i Oslofjorden har ikke den vanlige forutsigbare vannstand som varierer med flo og fjære. Her er vannstanden i hovedsak påvirket av været gjennom varierende lufttrykk og vindpåvirkninger. Derfor er det ikke godt å vite når det er mulighet for å ta seg tørrskodd over til Lille-Danmark. Dette er et naturfenomen som jeg setter søkelys på gjennom de arkitektoniske installasjonene jeg tilfører området.

// opplevelse //



Utsikt:
Ved å innføre de arkitektoniske installasjonene vil jeg synliggjøre den flotte utsikten som finnes på stedet. Installasjonen du møter når du ankommer området fra kyststien, fører deg ut til et lite utsiktspunkt der du kan se ut mot Lille-Danmark, mot i vest Sletteøyene og østover mot Saltnes. Fra det andre arkitektoniske elementet kan du se nordvestover inn Oslofjorden mot Asgårdstrand og nordøst inn Kurefjorden.

Vannet:
Nærheten til vannet og opplevelsen av havvann og lavvann er noe du kan oppleve ved å gå langs moreneryggen ut til Lille-Danmark. Når du ankommer øya vil du møte en installasjon som består av trappetrinn i varierende høyde. På dette elementet kan du "lese av" hvor høyt eller hvor lavt vannet står.

Hvile:
På fastlandet og i forbindelse med installasjonen på Lille-Danmark er det mulighet for å sette seg ned, nyte naturen gjennom aktivt å oppleve og føle naturen.

situasjonsplan 1:1000

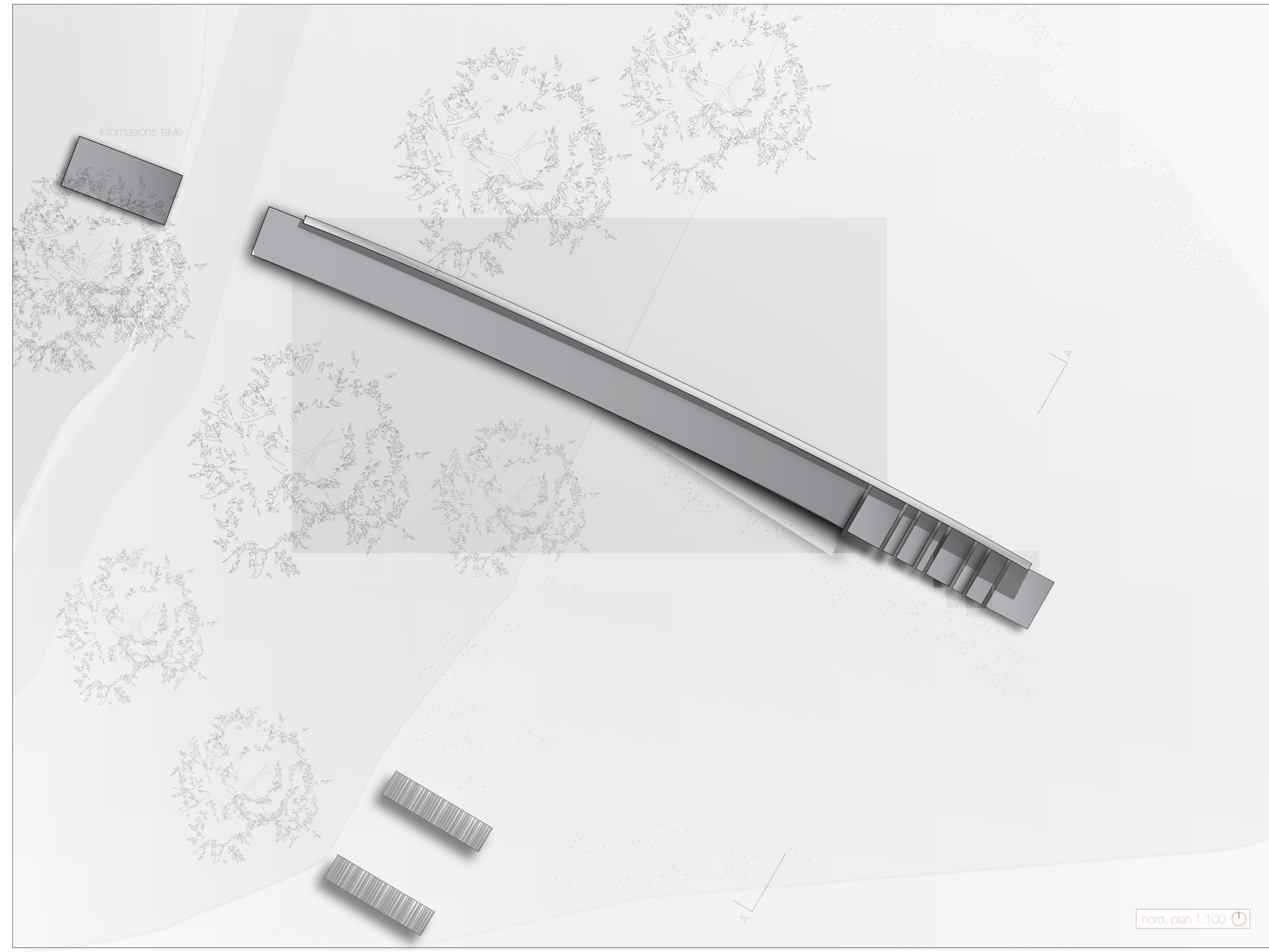

nord, plan 1:100

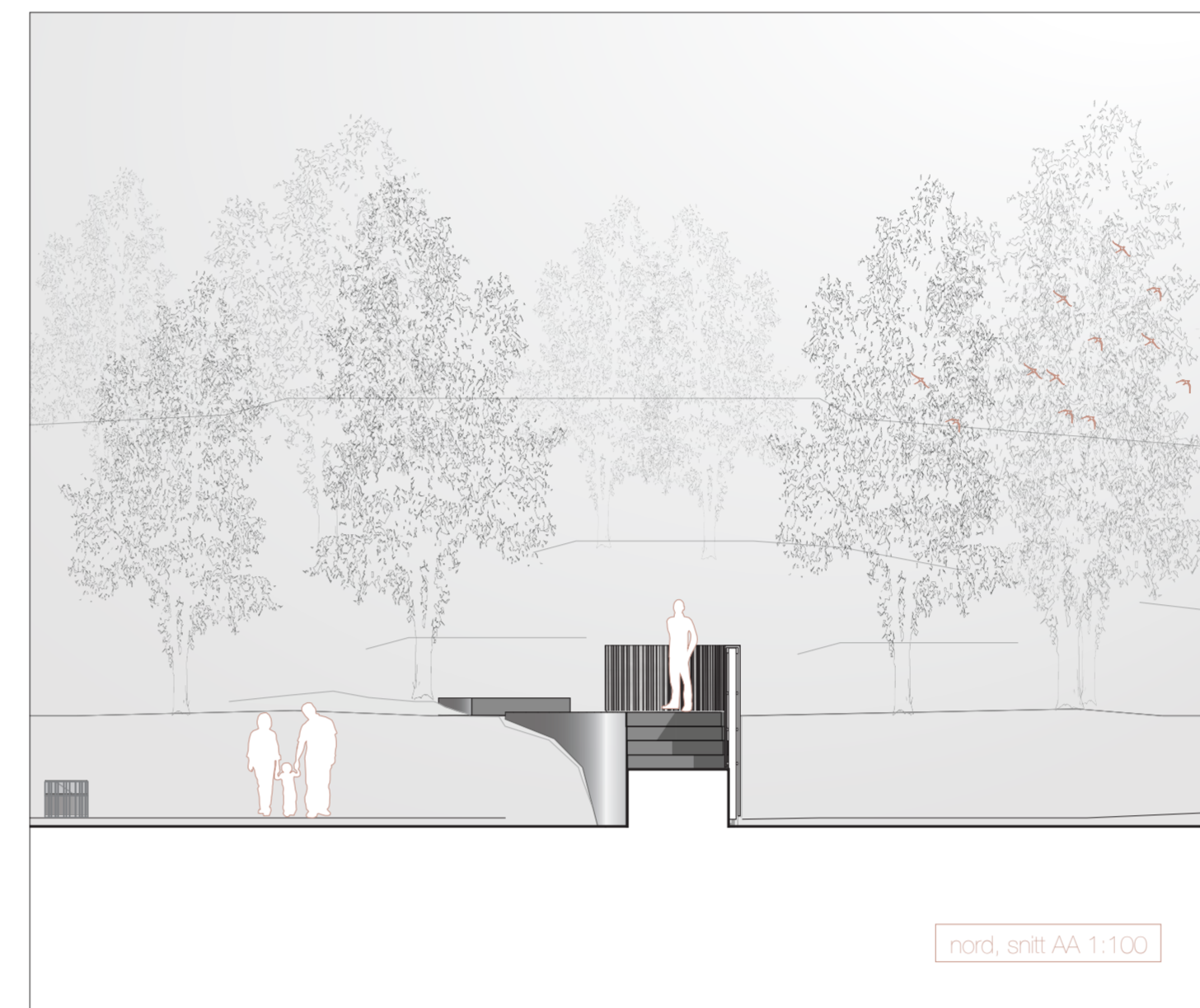

nord, snitt AA 1:100



sør, fasade nord 1:100

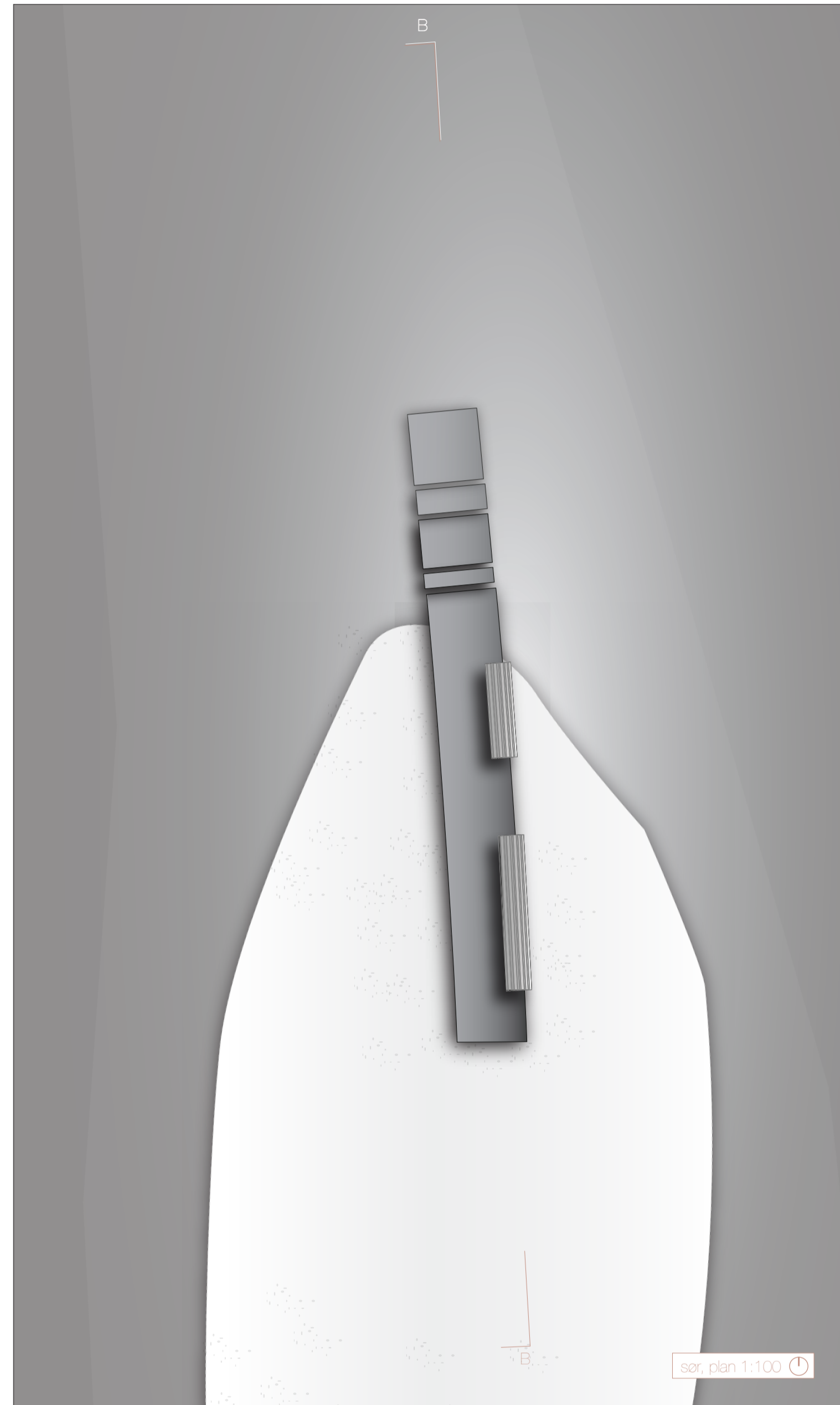

sør, plan 1:100



sør, snitt BB 1:100

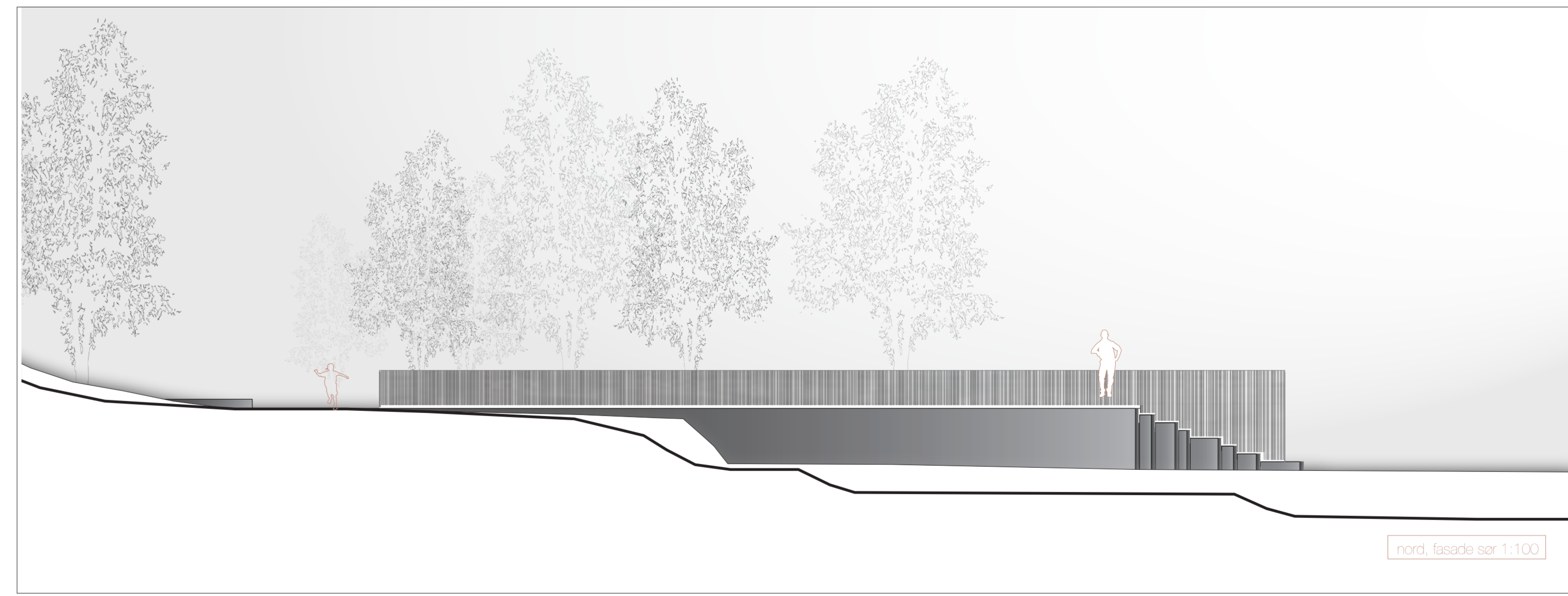

nord, fasade sør 1:100

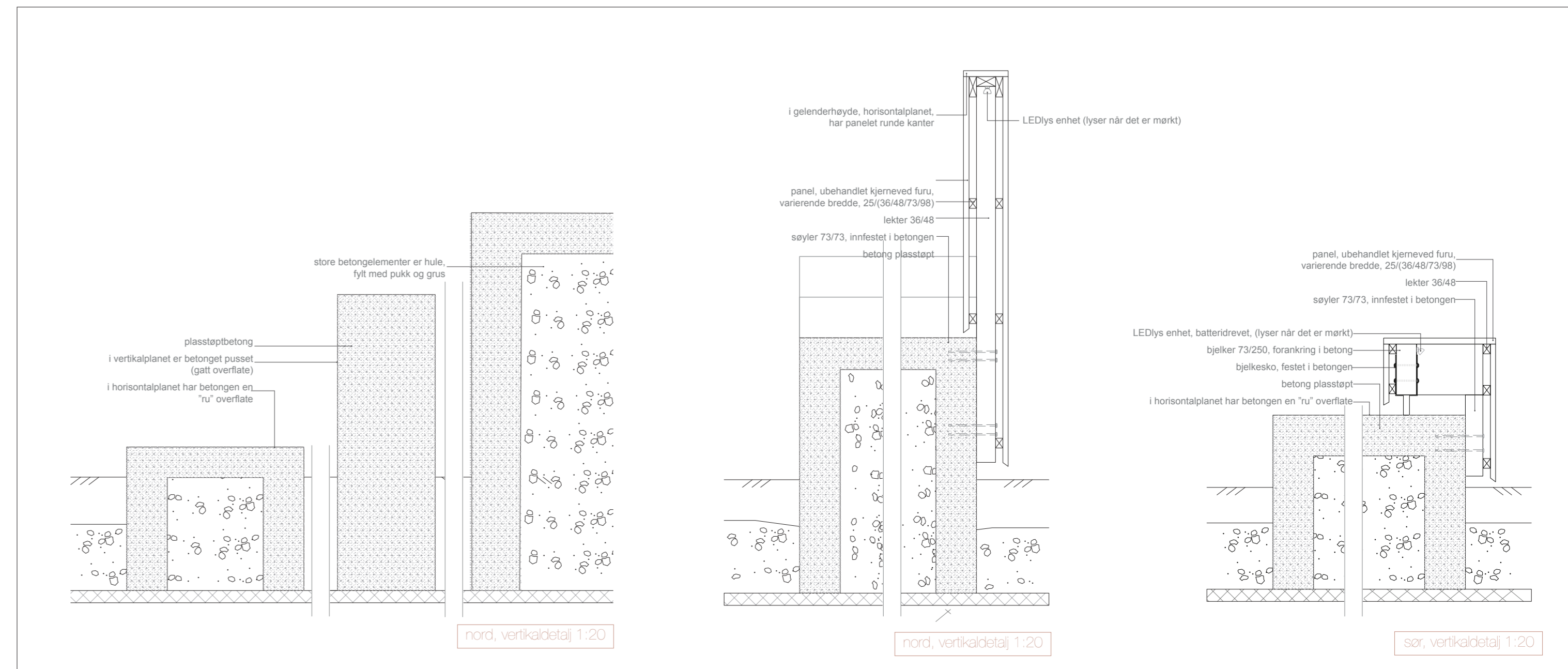

nord, vertikalsnitt 1:20

nord, vertikalsnitt 1:20

sør, vertikalsnitt 1:20